

# **Analýza požárovosti**

## **v Karlovarském kraji**

### **za rok 2015**



# ROZBOR POŽÁROVOSTI v Karlovarském kraji za rok 2015

## 1) Přehled o požárech na území Karlovarského kraje:

Okres Karlovy Vary				
Počet požárů	Přímá škoda v Kč.	Uchráněné hodnoty v Kč.	U	Z
292	11 805 900	37 675 000	4	35

Okres Sokolov				
Počet požárů	Přímá škoda v Kč.	Uchráněné hodnoty v Kč.	U	Z
223	31 290 300	84 686 100	2	10

Okres Cheb				
Počet požárů	Přímá škoda v Kč.	Uchráněné hodnoty v Kč.	U	Z
257	20 213 000	105 282 000	4	14

Karlovarský kraj				
Počet požárů	Přímá škoda v Kč.	Uchráněné hodnoty v Kč.	U	Z
772	63 309 200	227 643 100	10	59

## 2) Základní údaje o požárech :

<b>Počet požárů CELKEM</b>	<b>772</b>
Požáry se základní evidencí	548
Požáry se škodou od 1,-Kč - 10 000,- Kč	64
Požáry se škodou 10 000 - 250 000,- Kč	129
Požáry se škodou 250 100 – 1 000 000 Kč	22
Požáry se škodou 1 000 100 – 10 000 000 Kč	8
Požáry se škodou nad 10 000 000 Kč	1
<b>Počet usmrcených CELKEM</b>	<b>10</b>
Usmrcených < 15 let	1
Usmrcených 15 let - 60 let	7
Usmrcených > 60 let	2
Usmrcených - hasiči HZS ČR	0
Usmrcených - hasiči HZS podniku	0
Usmrcených - hasiči SDH, ostatní	0
<b>Počet zraněných CELKEM</b>	<b>59</b>
Zraněných < 15 let	3
Zraněných 15 let – 60 let	48
Zraněných > 60 let	6
Zraněných - hasiči HZS ČR	0
Zraněných - hasiči HZS podniku	0
Zraněných - hasiči SDH, ostatní	2
<b>Evakuováno celkem</b>	<b>124</b>
<b>Zachráněno celkem</b>	<b>40</b>
<b>Přímá škoda</b>	<b>63 309 200,-</b>
<b>Uchráněné hodnoty</b>	<b>227 643 100,-</b>

### 3) Počet zásahů v obcích s rozšířenou působností podle typu události

P – požár

DN – dopravní nehoda

ŽP – živelní pohroma

UNL – únik nebezpečné látky

TH – technická havárie

OMU – ostatní mimořádná událost

PP – planý poplach

ORP	P	DN	ŽP	UNL	TH	OMU	PP	CELKEM
Karlovy Vary	227	217	0	130	597	0	72	1243
Ostrov	65	65	0	31	182	0	14	357
Kraslice	37	42	0	23	177	0	9	288
Sokolov	186	129	0	72	642	0	101	1132
Aš	42	35	0	11	140	0	9	237
Cheb	150	115	0	63	354	0	50	732
Mariánské Lázně	65	49	0	18	186	0	11	329

#### 4) Souhrnné informace o událostech v Karlovarském kraji

Typ události	počet	uchráněno (tis. Kč)
<b>Požár (P)</b>	<b>772</b>	
Požár	745	227 643,1,-
Požár bez účasti JPO	27	0
<b>Dopravní nehoda (DN)</b>	<b>652</b>	
Dopravní nehoda silniční	627	
Dopravní nehoda silniční hromadná	3	
Dopravní nehoda železniční (vč. metra)	21	
Dopravní nehoda letecká	1	
Dopravní nehoda - ostatní	0	
<b>Živelní pohroma (ŽP)</b>	<b>0</b>	
Převažující povodeň, záplava, déšť	0	
Převažující sníh, námrazy	0	
Převažující větrná smršť	0	
Sesuv půdy	0	
Živelní pohroma - ostatní (např. zemětřesení)	0	
<b>Únik nebezpečné chemické látky (UNL)</b>	<b>350</b>	
Únik plynu/aerosolu	65	
Únik kapaliny (mimo ropných produktů)	15	
Únik ropných produktů	266	
Únik pevné látky	0	
Únik nebezpečné chem. látky (Jiné než chem.)	4	
<b>Technická havárie (TH)</b>	<b>2278</b>	
Technická havárie	0	
Technická pomoc	1947	
Technologická pomoc	167	
Ostatní pomoc	164	
<b>Radiační havárie a nehoda (RHN)</b>	<b>0</b>	
Radiační havárie a nehoda	0	
<b>Ostatní mimořádné události (OMU)</b>	<b>0</b>	
Ostatní mimořádné události (epidemie, nákazy)	0	
<b>Planý poplach (PP)</b>	<b>266</b>	
Planý poplach	266	
<b>Celkem</b>	<b>4318</b>	<b>227 643,1,-</b>

## 5) Grafické znázornění požarovosti v obcích s rozšířenou působností Karlovarského kraje

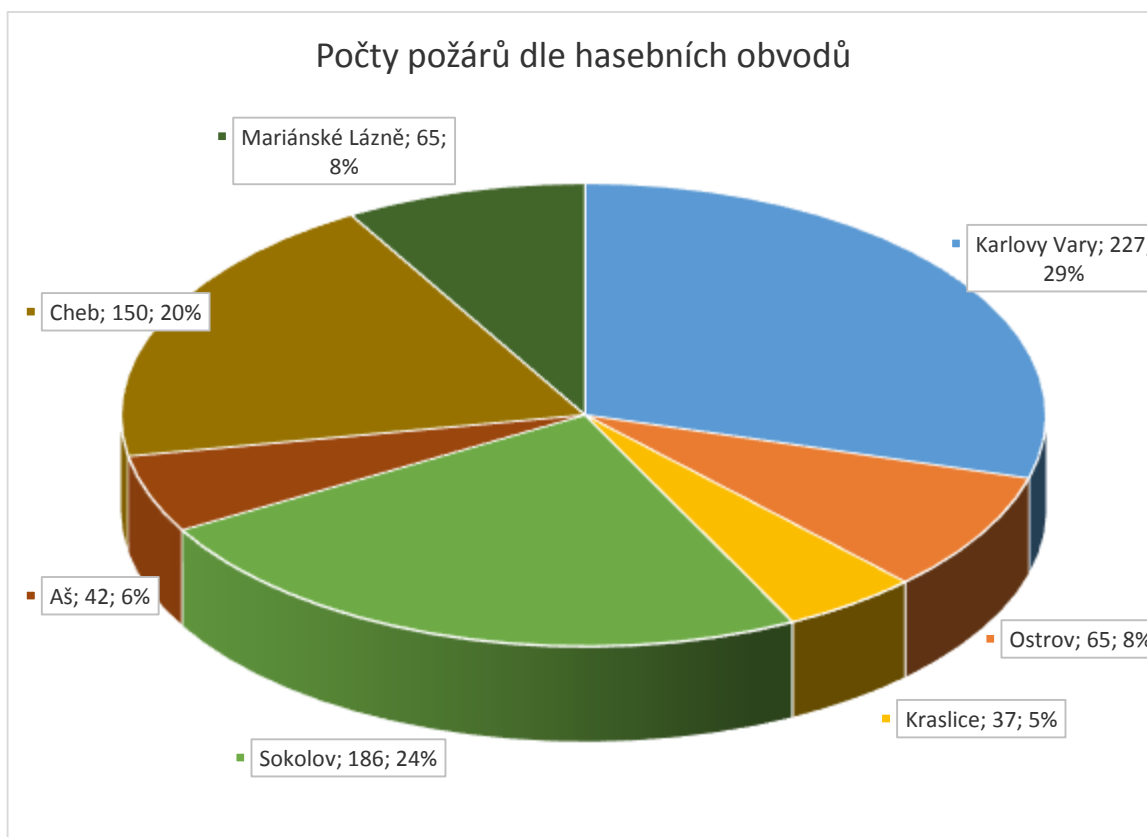

## 6) Grafické znázornění požárů dle příčiny vzniku

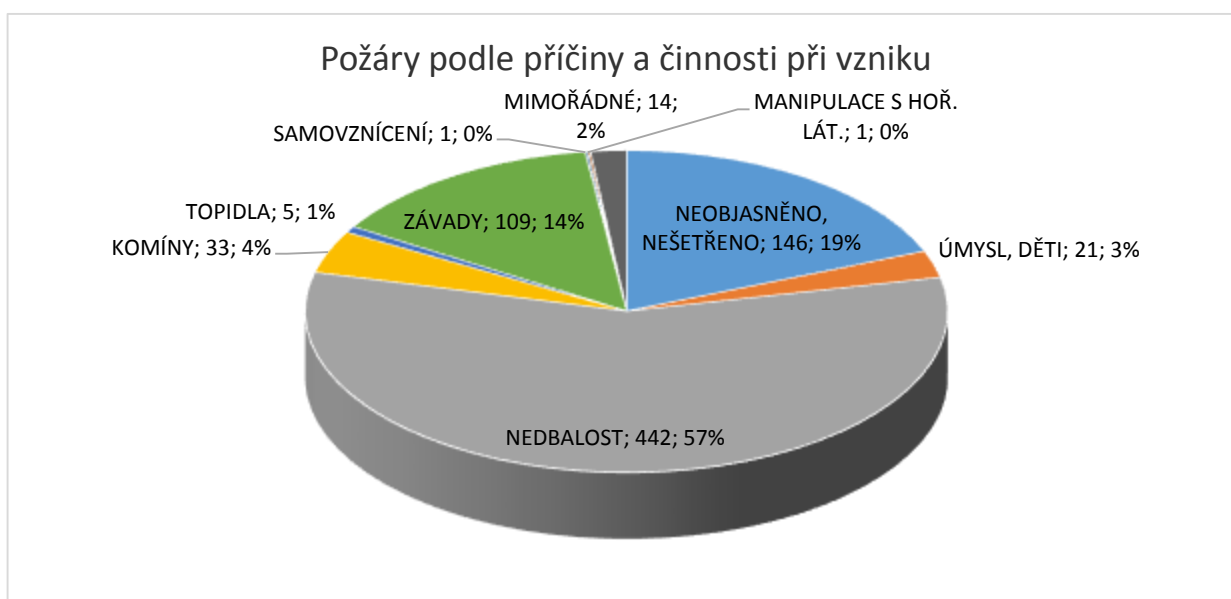

## 7) Požáry v obcích Karlovarského kraje

obec	Počet požárů	Přímá škoda (tisíc)	Uchráněné hodnoty (tisíc)	Usmrceno	Zraněno
Boží Dar	1	0,00	0,00	0	0
Nové Hamry	1	0,00	0,00	0	0
Josefov	1	0,00	0,00	0	0
Březová	1	0,00	0,00	0	0
Dalovice	7	0,00	0,00	0	0
Jenišov	6	140,00	20,00	0	0
Mírová	4	0,00	0,00	0	0
Andělská Hora	1	0,00	0,00	3	17
Smolné Pece	1	0,00	0,00	0	0
Děpoltovice	3	500,00	2 000,00	0	0
Hájek	2	0,00	0,00	0	0
Krásno	5	0,00	0,00	0	0
Svatava	8	5 119,60	37 008,00	0	0
Dolní Rychnov	9	1 050,00	3 140,00	1	2
Tatrovice	2	0,00	0,00	0	0
Krásná	2	0,00	0,00	0	0
Pomezí nad Ohří	4	30,30	120,00	0	0
Milíkov	1	0,00	0,00	0	0
Okrouhlá	1	5 000,00	30 000,00	0	0
Třebeň	4	80,00	500,00	0	0
Vojtanov	3	15,00	100,00	0	0
Stará Voda	2	250,00	400,00	0	0
Velká Hleďsebe	3	0,00	0,00	0	0
Zádub-Závišín	1	0,00	0,00	0	0
Odrava	1	30,00	500,00	0	0
Tuřany	1	0,00	0,00	0	0
Cheb	92	1 523,00	8 329,00	2	6
Aš	32	998,70	4 086,50	1	1
Dolní Žandov	7	88,70	100,00	0	0
Drmoul	5	250,00	2 000,00	0	2
Františkovy Lázně	10	6 511,00	50 050,00	0	0
Hazlov	5	178,00	2 003,50	0	0
Hranice	3	150,00	50,00	0	0
Křižovatka	1	656,00	100,00	0	0
Libá	4	300,00	0,00	0	0
Lipová	3	36,00	17,00	0	0
Luby	5	0,00	0,00	0	0
Mariánské Lázně	34	3 036,30	4 068,00	1	2
Milhostov	1	400,00	50,00	0	0
Mnichov	2	0,00	0,00	0	0
Nový Kostel	3	0,00	0,00	0	0
Plesná	6	50,00	700,00	0	2
Skalná	2	2,00	1 000,00	0	0
Tři Sekery	5	5,00	50,00	0	1
Karlovy Vary	104	1 112,00	10 315,00	1	1
Abertamy	5	20,00	30,00	0	0

Bečov nad Teplou	4	0,00	0,00	0	0
Bochov	4	0,00	0,00	0	0
Božičany	2	45,50	100,00	0	0
Horní Blatná	2	50,00	0,00	0	0
Hradiště	9	0,00	0,00	0	0
Hroznětín	4	205,00	200,00	0	0
Chyše	2	20,00	1 000,00	0	1
Jáchymov	4	0,00	0,00	0	0
Kolová	2	200,00	0,00	0	0
Krásné Údolí	1	1,00	0,00	0	0
Kyselka	2	0,50	500,00	0	0
Merklín	1	50,00	20,00	0	0
Nejdek	19	35,00	30,00	0	0
Nová Role	10	406,00	1 350,00	0	0
Ostrov	31	1 447,90	6 300,00	0	15
Otročin	1	0,00	0,00	0	0
Pernink	3	720,00	1 120,00	0	0
Potůčky	2	0,00	0,00	0	0
Pšov	3	100,00	500,00	0	0
Sadov	4	40,00	0,00	0	0
Stanovice	4	5,00	100,00	0	0
Stráž nad Ohří	5	5 020,00	10 050,00	0	1
Stružná	1	30,00	20,00	0	0
Šemnice	7	0,00	0,00	0	0
Štědrá	4	400,00	1 000,00	0	0
Teplá	13	598,00	1 058,00	0	0
Toužim	5	50,00	1 000,00	0	0
Útvina	3	0,00	0,00	0	0
Velichov	1	2,00	20,00	0	0
Verušičky	2	20,00	0,00	0	0
Vojkovice	2	1 000,00	500,00	0	0
Žlutice	8	50,00	1 500,00	0	0
Pila	1	106,00	0,00	0	0
Sokolov	44	1 651,20	785,70	1	2
Březová	5	342,50	100,00	0	0
Bublava	1	0,00	0,00	0	0
Bukovany	4	100,00	100,00	0	0
Dasnice	4	0,00	0,00	0	0
Habartov	5	685,50	467,00	0	1
Horní Slavkov	20	4,00	16,10	0	0
Chodov	24	71,20	28,00	0	0
Jindřichovice	4	1 648,00	200,00	0	0
Krajková	2	25,00	0,00	0	0
Královské Poříčí	5	0,00	0,00	0	1
Kraslice	13	534,30	204,80	0	1
Kynšperk nad Ohří	10	1 995,30	1 754,50	0	1
Libavské Údolí	5	0,00	0,00	0	0
Loket	8	0,00	0,00	0	0
Lomnice	3	100,00	0,00	0	1
Nová Ves	1	0,00	0,00	0	0
Nové Sedlo	4	1 835,50	10,00	0	0
Oloví	1	15,00	0,00	0	0



Přebuz	3	0,00	0,00	0	0
Rotava	9	20,10	20,00	0	0
Staré Sedlo	3	581,10	2 000,00	0	0
Stříbrná	3	0,00	0,00	0	0
Šindelová	3	2,00	2,00	0	0
Vintířov	3	401,00	1 850,00	0	0
Vřesová	11	15 109,00	37 000,00	0	1
Poustka	1	25,00	0,00	0	0
Vysoká Pec	1	0,00	0,00	0	0
Krásný Les	2	30,00	0,00	0	0
<b>celkem</b>	<b>772</b>	<b>63 309 100</b>	<b>227 643 200</b>	<b>10</b>	<b>59</b>

## 8) Požáry podle příčiny a činnosti při vzniku

KATEGORIE	POČET	PŘÍMÁ ŠKODA ( v tis.)	U	Z
neobjasněná příčina	145	3 077,50	0	3
dosud v šetření	1	50,00	0	0
dále nedošetřovaná příčina a činnost při vzniku	0	0,00	0	0
<b>NEOBJAS., NEŠETŘ. - CELKEM</b>	<b>146</b>	<b>3 127,50</b>	<b>0</b>	<b>3</b>
úmyslné zapálení - pachatel zjištěn	4	568,50	0	0
sebevražedný úmysl, choromyslnost, nemoc	1	0,00	1	0
děti do 15 let	4	245,50	0	0
úmyslné zapálení - pachatel nezjištěn	12	10 268,40	0	0
<b>ÚMYSL, DĚTI - CELKEM</b>	<b>21</b>	<b>11 082,40</b>	<b>1</b>	<b>0</b>
neprokázané zavinění	337	4 939,80	3	9
kouření	7	447,00	1	4
zakládání ohňů v přírodě a na skládkách, vypalování trávy	16	45,00	0	0
nesprávná obsluha topidla	2	100,00	0	0
sušení hořlavých materiálů a hořlaviny u topidla	0	0,00	0	0
nesprávné používání hořlavých kapalin a plynů	0	0,00	0	0
používání otevřeného ohně k osvětlování, rozehrívání ap.	2	0,00	0	0
manipulace se žhavým popelem	2	24,00	0	0
sváření a řezání, rozehrívání, rozmrazování včetně	1	15 000,00	0	0
zanedbání bezpečnostních předpisů, použití předmětů či	27	1 486,80	0	5
nespecifikovaná nedbalost (nelze jednoznačně určit	17	100,30	0	1
vznícení potravin	31	805,00	0	8
<b>NEDBALOST - CELKEM</b>	<b>442</b>	<b>22947,90</b>	<b>4</b>	<b>27</b>
nevhodná konstrukce komínu a odvod spalin/větrací	4	5 020,00	0	0
zazděný nebo přizděný trám v komíně	0	0,00	0	0

spáry v komíně, nezajištěná komínová dvířka, nezajištěné	0	0,00	0	0
jiskry z komína a zažehnutí sazí v komíně	29	15,00	0	0
<b>KOMÍNY - CELKEM</b>	<b>33</b>	<b>5 035,00</b>	<b>0</b>	<b>0</b>
technická závada topidla /i v dopravním prostředku/	0	0,00	0	0
špatný stav topidla nebo kouřovodu	0	0,00	0	0
nesprávné umístění a instalace topidel a kouřovodů/v	3	140,00	0	0
jiná závada	2	0,00	0	0
<b>TOPIDLA - CELKEM</b>	<b>5</b>	<b>140,00</b>	<b>0</b>	<b>0</b>
technické závady - vada materiálu, konstrukce,	69	16 518,60	0	11
nesprávná instalace - krytí neodpovídá prostředí ap.	0	0,00	0	0
nesprávná údržba - není prováděná, závady jsou	0	0,00	0	0
žhavé materiály a výrobky /i při kalení/	0	0,00	0	0
cizí předmět ve stroji	9	470,00	0	0
výboje statické elektřiny	0	0,00	0	0
úlet jisker z výfuku a parního stroje event.brzdného	1	18,70	0	0
tření a přehřátí	0	0,00	0	0
ostatní nepředpokládané změny provozních parametrů	30	3 744,10	0	0
<b>ZÁVADY - CELKEM</b>	<b>109</b>	<b>20 751,40</b>	<b>0</b>	<b>11</b>
zemědělských plodin	1	0,00	0	0
<b>SAMOZNÍCENÍ - CELKEM</b>	<b>1</b>	<b>0,00</b>	<b>0</b>	<b>0</b>
<b>VÝBUCHY - CELKEM</b>	<b>0</b>	<b>0,00</b>	<b>0</b>	<b>0</b>
při manipulaci s hořlavými a výbušnými	1	200,00	0	0
<b>MANIPULACE S H.L. - CELKEM</b>	<b>1</b>	<b>200,00</b>	<b>0</b>	<b>0</b>
blesk - objekty chráněné hromosvodem	0	0,00	0	0
blesk - objekty nechráněné hromosvodem	0	0,00	0	0
blesk - ostatní případy zapálení	5	0,00	0	0
živelná pohroma /mimo blesku/	1	0,00	0	17
dopravní nehoda	4	25,00	5	0
vojenské cvičení, ohňostroje	4	0,00	0	0
<b>MIMORÁDNĚ - CELKEM</b>	<b>14</b>	<b>25,00</b>	<b>5</b>	<b>17</b>
<b>CELKEM</b>	<b>772</b>	<b>63 309,1</b>	<b>10</b>	<b>59</b>

## 9) Základní informace o požárech se škodou vyšší než 1,000.000 Kč.

### 9.1. Správní území okresu Karlovy Vary

Dne 26. října 2015 v poledních hodinách, došlo ve společnosti Karlovarská Korunní s.r.o. se sídlem Stráž nad Ohří č.p. 77, obec Stráž nad Ohří IČO: 18226990 k požáru skladu plastových PET víček. Jednalo se o výrobní areál, který sloužil ke stáčení minerálních vod a výrobě ovocných sirupů. K samotnému požáru došlo ve 2. nadzemním podlaží zděného

objektu, kde byly uskladněny na 58 paletách plastová víčka. V rámci šetření požáru bylo vyloučeno úmyslné a nedbalostní jednání ze strany zaměstnanců podniku a jako příčina vzniku požáru byla stanovena technická závada na elektroinstalaci zářivkového svítidla. Vlivem požáru došlo k odhoření všech uskladněných plastových víček, dále došlo k poškození statiky objektu, a to jak svislých zděných konstrukcí, tak vodorovných konstrukcí stropu.

K požáru byl zpracován znalecký posudek z oboru elektro.

Celková škoda způsobená požárem byla vyčíslena na částku 5 milionů korun.

Na lokalizaci a likvidaci požáru se podílely jednotky vyhlášené ve 2. stupni požárního poplachu.

## **9.2. Správní území okresu Sokolov**

### **Požár střechy na budově lakovny, Svatava**

Dne 11.3.2015 došlo k požáru střechy na budově lakovny společnosti DIKRT spol. s r.o., IČ 45349045, na adrese U Přádelny 66, 357 03 Svatava, parcela č. 469/13, k.ú. Svatava. Jednalo se o jednopodlažní budovu, ve které byla umístěna Linka pro nanášení práškových barev.

Ke vzniku požáru došlo v místě prostupu ocelového komína plynové vytvrzovací pece střešní konstrukcí, kde došlo k iniciaci a ke vznícení dřevěného trámu střešní konstrukce budovy lakovny a k rozšíření plamenného hoření na tepelně izolační vrstvu z pěnového polystyrenu a na střešní krytinu z PVC folie.

Příčinou vzniku požáru střechy budovy lakovny bylo nedbalostní jednání při provádění revize spalinové cesty ze strany podnikající fyzické osoby Jan Pech, IČ 69937800, Vlivem požáru došlo na budově lakovny k odhoření střešní krytiny na ploše nepravidelného obdélníku o rozměrech 50 m x 16 m, dále došlo k zasažení vnitřních prostor budovy lakovny a technologických součástí Linky pro nanášení práškových barev zplodinami hoření, zbytky po odhořelých a natavených plastových materiálech střešní krytiny a hasební vodou.

K požáru byl zpracován Znalecký posudek z oboru elektro.

Celková škoda způsobená požárem byla vyčíslena na částku 5 000 000,- Kč.

Na likvidaci požáru se podílelo celkem pět jednotek PO.

Další šetření v souvislosti s podezřením spáchání přečinu obecného ohrožení z nedbalosti prováděla Policie ČR pod Č.J.: KRPK-22257/TČ-2015-190972.

### **Požár pásového vozu v dolovém území hnědého uhlí, Lomnice u Sokolova**

Dne 2.7.2015 došlo k požáru pásového vozu v dolovém území společnosti Sokolovská uhelná, p.n., a.s., IČ 26348349, lom Jiří, katastrální území Lomnice u Sokolova.

Jednalo se o mobilní otevřené technologické zařízení na elektrický pohon, umístěné na pásovém podvozku a sloužící k překládce uhelného materiálu z těžebního velkostroje na pásové dopravníky.

Ke vzniku požáru došlo pod středovou násypkou uhlí pásového vozu, kde byly umístěny gumové pásy vykládacího výložníku, odkud se plamenné hoření rozšířilo na další technologické součásti pásového vozu.

Příčinou vzniku požáru nedodržení podmínek požární bezpečnosti při provádění prací s otevřeným ohněm – pálení a svařování na pásovém voze ze strany zaměstnanců společnosti Sokolovská uhelná, p.n., a.s., IČ 26348349.

Vlivem požáru došlo k odhoření gumových pásů a izolačních materiálů elektroinstalace, k opálení a k částečné deformaci ocelových konstrukcí a technologických součástí pásového vozu a k částečnému odhoření a k natavení gumových a plastových materiálů el. zařízení v el. rozvodně pásového vozu.

K požáru byl zpracován Znalecký posudek z oboru elektro.

Celková škoda způsobená požárem byla vyčíslena na částku 15 000 000,- Kč.

Likvidaci požáru provedla jednotka HZSP Sokolovská uhelná.

Šetření probíhalo ve spolupráci s Policií ČR pod Č.J. požáru pod Č.J. KRPK-58530/TČ-2015/190981.

Ze strany HZS KV kraje bylo se společností Sokolovská uhelná, p.n., a.s., zahájeno správní řízení.

#### **Požár stavby pro rodinnou rekreaci, Jindřichovice, část Háj**

Dne 22.9.2015 došlo k požáru stavby pro rodinnou rekreaci v obci Jindřichovice, část Háj, č.ev. 152, 356 01 Jindřichovice, p.č. 8 a p.č. 103 k.ú. Háj u Jindřichovic.

Jednalo se o budovu, která měla dvě obytná nadzemní podlaží.

Ke vzniku požáru došlo na dvou místech a to v obytném prostoru v 1. NP budovy a dále v obytném prostoru ve 2. NP budovy.

Příčinou vzniku požáru bylo úmyslné zapálení.

Vlivem požáru došlo v 1. NP budovy k částečnému a ve 2. NP k téměř úplnému odhoření vnitřního vybavení a stavebních konstrukcí budovy, včetně střešní konstrukce.

Na místo byl povolán psovod Policie ČR se služebním psem ke zjištění přítomnosti akcelérantů

K požáru byl zpracován Znalecký posudek z oboru elektro a Odborné vyjádření z oboru kriminalistika, odvětví chemie, fyzikální chemie

Celková škoda způsobená požárem byla vyčíslena na částku 1 630 000,- Kč.

Na likvidaci požáru se podílelo celkem pět jednotek PO.

Další šetření v souvislosti s podezřením spáchání přečinu Poškození cizí věci prováděla Policie ČR pod Č.J. KRPK-80890/TČ-2015-190972.

#### **Požár filtrační jednotky technologické linky recyklace skla, Nové Sedlo**

Dne 1.12.2015 došlo k požáru filtrační jednotky na Technologické lince recyklace skla společnosti AMT s.r.o. Příbram, provozovna Nové Sedlo, Sklářská 547, parcela č. 1162/1, k.ú. Nové Sedlo u Lokte.

Jednalo se o otevřené technologické zařízení, které bylo umístěné na ploše o půdorysných rozměrech 50 m x 25 m a sloužilo k recyklaci skla drcením odpadového skla a jeho následným sušením v plynové rotační sušárně.

Ke vzniku požáru došlo ve vnitřním prostoru ocelové skříně filtrační jednotky, jež byla součástí spalinové cesty plynové rotační sušárny, kdy v ocelové skříně filtrační jednotky došlo k iniciaci a k odhoření filtračních lamel z plastových materiálů a odkud došlo k šíření sálavého tepla a zplodin hoření do spalinové cesty směrem k odtahovému ventilátoru.

Příčina vzniku požáru nebyla jednoznačně stanovena, nebyla jednoznačně prokázána ani vyloučena iniciace plastových materiálů filtračních lamel a vznik požáru následkem technické závady na diagnostické, signalizační či řídicí součásti systému automatického provozu sušičky skla, nebo vznik požáru následkem vniknutí nežádoucího hořlavého předmětu (pyrotechnika, lehký hořlavý materiál – papír, dřevní zbytky apod.) do sušičky skla a následně do skříně filtrační jednotky přes systém separátorů skla, nebo vznik požáru nedodržením technologických postupů ze strany obsluhy Technologické linky recyklace skla.

Vlivem požáru došlo k odhoření 12 ks filtračních lamel a k zasažení potrubí a technologických součástí spalinové cesty sálavým teplem a zplodinami hoření.

Celková škoda způsobená požárem byla ze strany majitele Technologické linky recyklace skla vyčíslena na částku 1 785 470,- Kč.

Likvidace požáru byla provedena obsluhou Technologické linky recyklace skla za pomoci práškových PHP.

Další šetření bylo ze strany HZS KV kraje odloženo.

### **Požár nákladního vozidla s nákladem autoskel, Kynšperk nad Ohří – Kamenný Dvůr**

Dne 21.12.2015 došlo k požáru nákladního vozidla Renault Magnum DXI 460, RZ: 5P7 8562, společnosti MEZADO s.r.o., se sídlem v ul. U Borského parku 2634/22, 301 00 Plzeň - Jižní Předměstí, IČ 29125642.

Vozidlo s nákladem autoskel bylo v době požáru odstaveno na rychlostní komunikaci R6 u města Kynšperk nad Ohří – Kamenný Dvůr.

Ke vzniku požáru došlo na bližší nezjištěné součásti levého zadního kola vozidla, kde v průběhu jízdy vozidla došlo k iniciaci a ke vznícení hořlavých materiálů a k šíření plamenného hoření na další součásti podvozku vozidla a do nákladového prostoru vozidla s nákladem autoskel.

Příčinou vzniku požáru byla technická závada na bližší nezjištěné součásti levého zadního kola vozidla.

Vlivem požáru došlo k částečnému odhoření součástí podvozku a nákladového prostoru vozidla a k zasažení nákladu vozidla sálavým teplem a zplodinami hoření.

Celková škoda způsobená požárem nebyla dosud vyčíslena, výše škody na vozidle a na nákladu autoskel byla ze strany majitele vozidla předběžně odhadnuta na částku 1 900 000,- Kč.

Na likvidaci požáru se podílely celkem tři jednotky PO.

Další šetření bylo ze strany HZS KV kraje odloženo.

## **9.3. Správní území okresu Cheb**

### **Požár bytové jednotky v panelovém domě**

Místo požáru se nacházelo v obci Mariánské Lázně, Dyleňská 694/11. Jednalo se o typový

bytový dům (dále jen „dům“) se čtyřmi nadzemními podlažími (dále jen „NP“) a jedním podzemním podlažím (dále jen „PP“). Požárem zasažený prostor se nacházel v bytové jednotce č. 1, v 1. NP.

Následkem požáru tedy došlo v bytové jednotce č. 1 k úplnému vyhoření umakartového bytového jádra i s vybavením, k ohoření vybavení kuchyně a vnitřních omítek a k silnému očazení celého prostoru bytové jednotky zplodinami hoření. Dále došlo k průniku zplodin hoření technologickou šachtou, která propojovala bytové jednotky č. 3, 6, 9 ve 2. – 4. NP a k jejich následnému zakouření a znečištění zplodinami hoření. K poškození vlivem plamenného hoření v těchto bytových jednotkách (č. 3, 6, 9) nedošlo.

Na základě ohledání a šetření na místě požáru a na základě závěru znalce v oboru elektro byla stanovena příčina vzniku požáru technická závada na pevné elektroinstalaci bytového jádra – zvýšený přechodový odpor na kontaktech zásuvky koupelny.

#### **Požár OA BMW 520 diesel combi, RZ: Z-PE 520, OA Toyota Yaris Hybrid, RZ: N-CB 1204**

Místo požáru se nacházelo v obci Františkovy Lázně, ulice dlouhá 222/2. Jednalo se o hotelový komplex nazývajícím se "Harvey", sestávající se z dvou samostatně stojících objektů, které tvořily písmeno "L". Hlavní budova hotelového komplexu byla šesti-podlažní s mansardovou střechou a hlavním vstupem situovaným do ulice Dlouhá. Tato hlavní budova hotelového komplexu nebyla zasažena plamenným hořením. Na výše uvedenou hlavní budovu navazovala novostavba přístavby, která byla s hlavní budovou stavebně spojena propojovacím krčkem. Tato přístavba byla pětipodlažní nepodsklepená. V 1. nadzemním podlaží novostavby bylo dispozičně řešeno venkovní parkoviště, technické zázemí a sklady prádla. Parkoviště bylo vjezdem situováno do ulice Dr. Šimka, kde vjezd byl osazen automatickou závorou. Ve 2. až 4. nadzemním podlaží novostavby byly dispozičně řešeny ubytovací pokoje vždy 11 pokojů na nadzemní podlaží (viz situační plánec). Na střeše novostavby byla vybudována otevřená terasa s barem a sociálním zázemím. Samotným požárem zasažený prostor se nacházel v 1. nadzemním podlaží novostavby v prostoru venkovního parkoviště, kde byly odstaveny celkem 3 osobní automobily, a to vozidlo značky BMW 520 diesel kombi, registrační značka: Z - PE 520, rok výroby 2013, bílé barvy, VIN: WBAMX11000DY19517. V těsné blízkosti tohoto automobilu se nacházelo další vozidlo značky Toyota Yaris Hybrid, registrační značka: N - CB 1204, rok výroby: 2014, VIN: VNKKD3D340A074333. O dalších 10 m dále bylo odstaveno vozidlo značky Škoda Octavia, registrační značka: AKR 44-36, barvy černá metal, rok výroby 2000, VIN: TMBAL21U6Y8303399.

Následkem požáru došlo k úplnému vyhoření vozidla značky BMW, Toyota Yaris a k částečnému poškození, vlivem vysokých teplot, vozidla Škoda Octavia. Dále došlo k ohoření stavebních konstrukcí v bezprostředním okolí vozidel BMW a Toyota a k poškození pevné elektroinstalace a osvětlení parkoviště. Dále došlo k poškození skleněných výplní balkonů ve 2. až 4. nadzemním podlaží novostavby, vlivem působení vysokých teplot a k očazení vnější fasády novostavby přiléhající do ulice Dr. Šimka a k částečnému očazení vnější fasády směřující k hlavní budově.

Následkem požáru došlo k hloubkovému ohoření vnitřních stavebních konstrukcí a k ohoření a ke zborcení střešní konstrukce a vnitřních stavebních konstrukcí (3., 4. a 5. nadzemního podlaží) do prostor 2. a 1. nadzemního podlaží.

Na základě výsledků provedeného ohledání, šetření a na základě vyhodnocení záběrů z bezpečnostních kamer, kdy bylo možné vyloučit verze veškerých technických závad a samovznícení, byla stanovena příčina vzniku požár - úmyslné protiprávní jednání.

### **Požár celodřevěného rekreačního objektu**

Místo požáru se nacházelo v k. ú. Okrouhlá, p. p. č. 917/3. Jednalo se o nepodsklepený samostatně stojící celodřevěný rekreační objekt, z části dvoupodlažní a z části jednopodlažní, o půdorysném tvaru písmene „L“, se sedlovou střechou, pokrytou břidlicovými tvarovkami (dále jen „srub“). Objekt byl na neoploceném pozemku s trvale otevřeným vjezdem, situovaným k příjezdové asfaltové komunikaci, která spojovala tento pozemek se silnicí I. třídy č. 21 (Cheb – Mariánské Lázně). V prostoru pozemku se také nacházely dvě garáže a domek pro správce objektu. K levé hranici pozemku, při pohledu od vjezdu na pozemek, přiléhala obora s výběhem pro vysokou zvěř.

Následkem požáru došlo k úplnému vyhoření prostoru technické místnosti a jejího vybavení. Dále došlo k hloubkovému ohoření střešní konstrukce technické místnosti, k hloubkovému ohoření přilehlé štítové stěny přístřešku, vnitřních prostor přístřešku i s vybavením a uskladněnými historickými předměty a obrazy, dále došlo k ohoření části prostor sauny a k ohoření podkrovních prostor a střešní konstrukce nad pokojem („dětskou hernou“) v jednopodlažním přístřešku, nad saunou a odpočívárnou. Dále došlo k zakouření obytných místností v 1. a 2. NP srubu.

Provedeným šetřením, při kterém byly vyloučeny verze protiprávního jednání, samovznícení a bleskového či atmosférického výboje, a na základě Znaleckého posudku v oboru elektro, byla stanovena příčina vzniku požáru technická závada na olověném akumulátoru v rozváděči MaR (měření a regulace).